Контрольный экземпляр

Массе а мехкий пролетареш, вІашагІкхета!

Сердало

СОВЕТСКИ СОЮЗА КОММУНИСТИЧЕСКИ ПАРТЕ НОХЧ-ГІАЛГІАЙ ОБКОМА, НОХЧ-ГІАЛГІАЙ АССР ЛАКХЕХЬАРЧА СОВЕТЕИ МИНИСТРИЙ СОВЕТЕИ ОРГАН

«СВЕТ» Орган Чечено-Ингушского обкома КПСС, Верховного Совета и Совета Министров ЧИАССР

Газет арадувл 1923 шера денз ★ ШОАТТА, 30 СЕНТЯБРЬ, 1989 ШУ. ★ № 117 (7775). ★ Мах 3 кеп.

ДИКА БА ХЬУВКЪАМ

Шоашта хьалхашка латта дейхараш мамогга дикагІа кхоачашдара еррига таронаш оарцагІъяьха къахьегаш ба укх деношка Грозненски района «Советски Россия» яхача колхоза механизатораш.

Хьажкіаш 550 гектара тІа дІайийнаяр цу боахаме укх шера. Царех 150 гектар силосан 400 гектар фунеи ялатан лаьрхІа я.

Агротехнически бокъонаша дІа мадеххара, деррига балхаш чакхдахарах, хьувкъам ледара боацаш хьахиннай из культура. Фуна лаьрхІа йола гибридни яраш лоацача юкъа чуийцай, юкъера лаьрхІача хІара гектара тІара 16 центнер а йоаккхаш, планагІа 14 центнер мара йоацача.

ХІанз укх деношка сихбенна ялата яраш чуэцаш ба механизатораш. Колхозе цар лерттІа болх бергбола хьалаш хилийтара йоакхо яьй. Цудухьа сихеи дикеи чуэцаш а латт хьажкіаш. Болх беш я «Херсонец-200» яха 2 комбайн, 19 автомашинаца, тракторни лафеташца дІакхуьх кхай тІара цар чуийцар.

— Фуна йола хьажкіаш хьалкхее атта дац, — йоах колхоза керттерча агронома Гезуев Адлана. — ЧІоагІа къахьега деза царна доал деш. Шоай хан-ханнахьа боарамагІа минеральни удобренеш, гербицидаш кхоачийташ лорае еза, оасара бацах кІалхара а йоахаш. Иштта уж гІулакхаш чакхдахарал совгІа интенсивни технологех а пайда ийцар оаха уж хьалкхеш. Цудухьа тхо раьза долаш хиннаб хьувкъам а.

Октябра хьалхарча деношка еррига хьажкІаш чуийца яха лаьрхІа ба укхаза. Цхьа минот якккхац комбайнаша сеца латташ. Комбайна тІехьара тІахьежача гуш да гурматах лафета чу Іочулега хьажкІаш. Уж хьалкхеяьрш я колхоза эгтара дикагІойола № 1 йола М. Исранлова кулгалду арендни бригада.

Укх шера 800 тонн хьажкІаш паччахьалкхенна дІаяла езаш ба колхоза кхаш леладераш. ХІаьта хІанзлехьа 500 тонн дІаенна баьннаб уж.

Колхоза дирекце, специалисташа доккхал а деш цІераш йоах укх деношка къаьстта хьинаре къахьегаш болча болхлой. Уж ба комбайнераш Цинцаевгіар Зелимхани Алхазури, шоферараш Альбекхаджиев Іанташ, Кутаев Адлан, трактористаш Юсупов Ширвани, Исмаилов Сайпи, Умаев Шайхан, кхыбараш.

Дина вІаштІехьдаьккхад укхаза кхашка къахьегаш боахкача наьха балха а салаІара а хьалаш. ХІаьта, делкъийга кхача уж болх беш боахкача хьатІабахь. Техника ехача, из сиха тоаю, цу гІулакха колхозе лаьрххІа вІашагІъеллача звенос. Цун бехкагІа техника сеца моттиг нийслац.

— Социалистически яхьа итогаш хІара дийнахьа ю оаха, — йоах арендатора М. Исранлова. — Яхье хьалхалаттарашта ахчан премешт ел, кхыча совгІаташца белгалбоах. Из гІулакх чІоагІа дика хет ахархошта. ХІанз хІаравар дикагІа, дукхагІа болх бе гІерт.

Иштта шоай хьинар кхо ца деш, массаза а дика къахьегаш ба механизатораш. Цудухьа дика да гойташ дола хьокхамаш а.

Ч. МАГОМЕДОВ.

ХРОНИКА

Нохч - ГІалгІай АССР Лакхехьарча Совета Президиума УказагІа издательствай, полиграфе, книжни торговле гІулакхашта йолча Нохч - ГІалгІай АССР Пачхьалкхен комитета председателалла хьожаяьй нов. Махмудхаджиева Тамара Усмановна.

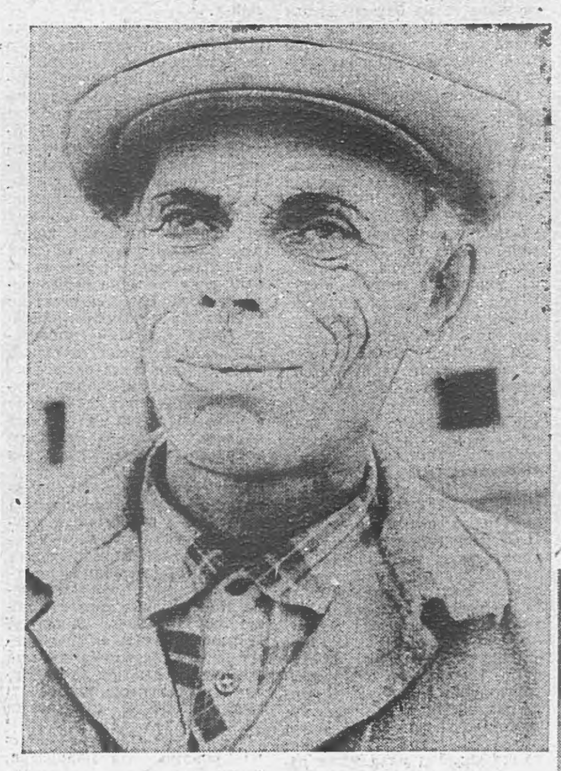

Барттайна бригада

Нохч - ГІалгІай гІишлон управленена чуйоагІача цІеношдеча комбината производственни участкаш, гІишлонхой бригадаш доккхий дехкараш тІа а нийца, шера социалистически яхь а йоаржань къахьегаш я укх деношка. Цу яхье хьалхалаттачарех цаІ я, массехк орденийкавалера, РСФСР заслуженни гІишлонхочо, къахьегама ветерана Цечоев Иналкъий Абдул-Хьамида кулгалдеча монтажникий бригада коллектив. ДСК меттел еррига чІоагІа гІишлон управленен а эгтара дикагІа лоархІаш йола гІишлонхой бригада я из.

Укх шера Старопромысловски районе монтажникий бригада хьалде доладир наха лаьрхІа 80 квартира хургйола цІа. Паччахьалкхен планагІа из цІа хьалдаь йистеа а даьккха, эксплуатаце дІадала дезаш да карара шу чакхдоалаш. ХІанз бригада коллектива деча монтажни балхашка дилларча, ноябрь бетта тІехьарча деношка из цІа хьалдаь йистедакхха мегаш да. Долче, из лоархІаме гІишло йиллача ханал дикка хьалха хьалъяь яргья.

Юхьханца Цечоевца тха вІашагІкхетар хилар ДСК конторе. Бакъда, цу хана цунца къамаьл де вІаштІехьдаланзар. Цхьан сихача гІулакха водаш вар из. ХІаьта а ше дІавахалехьа массехк дош аьлар цо:

— Массара санна болх беш да тхо. Моллагіа тІадилла гІулакх ханнахьеи дикеи чакхдакхха гІерт. Дисциплина лакха йолаш дика коллектив вІашагІкхийтай бригаде.

Хьадер сихеи дикеи чакхдакхха монтажникашта новкъостал ду бригадни подрядо а. Цунна юкъе мел воагІар монтажника, дахчан пхьара, сварщика, штукатура говзалаш караерзаяь ва. Цудухьа моллагІа саг тІеравьнна моттиг нийсьелча, болх юкъагІбисац. Цамогаш хинна, е кхы бахьан долаш балха хьа па веначоа когаметта дІаотта новкъост хул.

Ткъаь итт шу да Иналкъий Абдул - Хьамид гІишлон управлене хадданза болх бешвола. ХІаьта укх тІехьарча массехк шера бригадир а ва из. Из цу балха хьожавеча хана теркалдир цун балха говзал лакха хиларал совгІа, цІена, принципиальни из хилар а.

Хьехамча а ва Цечоев. Шиий йоккха опыт, дикагІйола балха методаш дІайовзийташ цо хьалкхебаь говзанчаш кІезига бац. Цудухьа управлене кагирхой хьехамчашта юкъе дикагІа лоархІачарех цаІ ва из. Цо санна кхыча опыт йолча болхлоша а новкъостал ду кагирхошта балха говзал какраерзае, тешшаме къахьегама никъ харжа. ХІаьта а управлене хьехамчашта юкъе

дикагІа лоархІаш Цечоев ва.

Цох лаьца цхьа масал доаладе а безам ба са. Массехк шу хьалха городера № 9 йола училища чакхъяькхха укхаза штукатурална болх бе ера Мицаева Сацита. Юххьанца халонаш нийсьелар йоІа. Балхара дІаялара язъяь, заявлени дІаелар. Бакъда, бригадира хьехар дан, заявлени юха а яькхха дІахо болх бе йолаелар йоІ. Цунна шиий низ дІанхоача новкъостал дир Абдул-Хьамида. ХІанз Сацита лакха профессиональни говзал йолаш штукатурщица я.

Бригадира теркама кІал деррига хила дезаш да: къахьегам вІаштІехьбаккхар, хІаранена хьалхашка лаьрхІа декхар оттадар, коллективна хьашташ дизза кхоачашде хар. Уж еррига оамалаш шийх йоахкаш хила вейза кулгалхо. Иштта ва а ва Цечоев. Цудухьа цун бригадо хІара дийнахьара норм маш 120—130 процентал чухьнахьа йоацаш кхоачашъю.

ЦІеношхьалдеча монтажникий балха тІа шоай бехкагІа цхьаккха тайпа хьовзам ца хулийташ, хьинаре къахьегаш башха дика производственни хьокхамаш гойташ ба электросварщикаш Х. Мисирбиев, В. Курбанов, монтажникаш Х. Зариев, Р. Исраилов. ХІара сменагІа нормаш юкъера лаьрхІача 130 процент кхоачашъю дар, хІаьта сварочни, монтажни балхаш тІехдика мара хилийтац.

Пхи шу да цу бригаде лакхе вай йийпача Мицаева Сацитас болх бу. Цу юкъа цо толамца караерзаяьй монтажника говзал а.

М. ЧАХКИЕВ.

СУРТАШ ТІА: 1. Бригадир А.-Хь. Цечоев; 2. Электросварщикаш Х. Мисирбиев, Б. Курбанов, монтажникаш Х. Зарнев, Р. Исраилов; 3. Штукатур С. Мицаева.

Автора сурташ.

БИЦЛУРГБАЦ УЖ

Селхан. 29 сентябре КПСС обкоме Даьхе бахьан Сийлахь-боккхача Даймехка тІем тІа байнарий тайпан цІераши царех дола лоацца хоамаши дІаяздергдолча Нохч-ГІалгІай республикански «Дагалоацама книжка» редакционни коллеге заседани хилар.

Укхаза чІоагІдир редколлеге членийдехкараш, 1989 шера балха план, статистически даннеш Іомадара анкеташ, из документ кийчдара памятка. Республика военкомате болх беш я тохкамхой группа. Цу тайпара группаш вІашагІтохаргъя республика райвоенкоматий, халкъа депутатий Советий, тІема а къахьегама а ветераний, ВЛКСМ райкомий, советски машара фонда районни отделеней викалех. Банке лаьрхІа счет хьаелла лаьрхІад «Дагалоацама книжка» арадакхха ахча гулде. ХІанз укх сахьате, редколлеге массанегара а дех цу дикача гІулакха гІо дар, советски машара фонде ахча дІахьежадар. № 705 йолча счете. «Дагалоацама книжка» арадакхара, аьнна белгал а йий.

Редколлеге заседани еча дакъалаьцар «Дагалоацама книжка» редколлеге председателя заместителаша — КПСС обкома идеологически отдела заведующе Г. Х. Эльмурзаевс, тІемен къахьегамен республикански совета отделене председателя В. И. Филькина.

Р. РУСЛАНОВ.

Шекара свеклай конвейер

ХІанзалца тхьайсача санна хинна Назранерча аьшканаькъа станцена хьалхашкара майда юха а дийнъеннай. Кхеста, дІа-хьа кхувда йолаеннай цу тІа низ болча механизмай маьженаш: бульдозераша «мерех» йоахка механически белаш, буртоукладчикий йІаьха «зІокаш», тайп-тайпарча транспортерий ленташ. Юххе хьатІа а эза кийча латт вагонаш.

Йолаеннай Наьсарерча кхашка цу пункте хьакхухьача мерзача овлай — шекара свеклай конвейер. Ца хаддаш тараза тІа ювл совхозашкара хьауха царех етта машинаш.

Уж чуэца йолаяьча укх хьалхарча деношка а юкъера лаьрхІача хІара дийнахьа 60—70 тонн хьаяхь цига. Бакъонца из болх дІаболабелча-м шозза — кхозза дукхагІа хургба из мухь.

Фу кийчо яьй приемни пункто из хьатІаэцара, хІаьта шекар доаккхача заводашка сихагІа из дІанхачийтара а? Из хаттар дир аз цун заведующега Аушев Іумарага.

— Тха укх коа мел йола техника а механизмаш а тешаме кийчъяь а хІаьта болх мишта бу хьожаш техка а я, аьлар цо. — Цар тІа болх беш бола машинисташ-операторш а ба дукхача шерашка укхаза къахьегаш йокхха опыт Іоаяь. Лоацца аьлча, тха бехк болаш талха хІама хургдац свеклаш кхеераша хьалхашка.

Теша мегаргволаш дешаш да уж. КоанаІарашка лабораторни анализех чакх а яьле мара шоай дІахо долча адресагІа дІайолхац шекара свеклаш.

— Делкъийга хІама дуа ха ма йий яр, хІаьта шо хІана къоастадаьд цох? — ях аз лабораторе болх беча маьхкарашка.

— Оаха а «конвейерах» дуъ хІама, — аьнна елаелар царех цаІ — Бекова Марем. — ЦаІаш дІабахаб, уж юхабаьккача тхо а гІоргда.

Ба а бац цар болх кхьметтел делкъа хана мукъача сахьата а сацийта йиш йоацаш: цаІ дІайоаллаше а яй цун тІехьха хьаотт свеклаех етта кхыйола машина.

АргІах хьатІаенача машино мел ха йоаю хьож со. Каьхаташ дахьаш шофер Мункаев Эдалбик («Грознефтера» командировке бахкийтачарех ва из) хьачуоаллаше а аз сахьата тІа зем баьчул тІехьагІа из ший машина кабина чу ховча хана 4 минот яьлар. Цу юкъа машина кузова чура юкъюкъера эцаш массехк свекла гале чу а тесса лаборатере хьачуя а, тІакхха тараза тІа уж оза а, эзачул тІехьагІа дахчан урсашца царна тІера лаьтта дІа а даькхха, цІаькха уж оза а, каьхаташ хьаязде а, журнала тІа анализ дІаязъе а кхоабир маьхкарий — вай йийца браковщица Бекова Мареми цунцара лаборантка Барахоева Тамареи. Вешта аьлча, цу операцена хоадаьча ханал цхьа-ши минот хьалха тараза тІа вахийтар цар Мункаев. ХІаьта тараз озача весовщика Ганиев Аслана а ши минот мара якккхийтанзар цунга. «БУМ-а» ткъамо айяьча машина чура свекла Іо а йоассаяь юха кхай тІа вахар Эдалбик. ХІанзарчоа еррига а 40 автомашина я укхаза свекла хьатІакхухьаш.

Мелла дукха коа уж хьачуяьхкаяр аьнна, ца йоассаеш латташ совлен минот йоаяц царех машино. Тайжа шаьра болх бу Талдиев Ювназа, Торшхоев Мовсара, Гамурзиев Тамерлана агрегаташа. Эггара чоалхангІа йолча вагонаш йоттача погрузчика тІа болх беча цу коллективе эггара дукхагІа опыт йолаш ва вай вувца Талдиев Ювназ.

Со цига хиннача дийнахьа етта яла йоаллар Аргунерча шекар доаккхача заводе яха еза, хІаьта укх шера эггара хьалха цига никъ хьоргбола мерзача овлех етта ши вагон. Уж дІанхачарга ца хьежаш, хІара дийнахьа сарахьо свеклаех етта массехк машина а йохийт пункто шоай заводе: шекар доаккхача цехий болх сацийта йиш мичай вагонаш цига дІахкаччалца.

Еррига а укх шера наьсархоша цу заводе планагІа дІаяла езар 25500 тонн свекла я. Бакъда, вІалла кхы хІама деце а уж свеклаш бІаргагайча ховргда, планал совгІа уж укхазара дІаяхьара дукха совлен вагонаш эшаргйолга. Цу гІуланха машинаькъа болхлоша хІанзэе а кийчо йича бакъахьа хургдар. Из кийчо ца ярах дІадахача шера чІоагІа хьовзам хилар Наьсарерча свеклаш кхеераша а вай ювца из приемни пункт чуйоагІача Аргунски завода а. Дукха свекла зехьа яйра, дІаяхьа транспорт а йоацаш. Цу тІа дІатІакхачийта йиш яц гІулакх укх шера. Шекарца дувзаденна гІулакх мел лоархІаме да ховш мадий.

М. ЗАНГИЕВ,
тха соб. корр.

Ны. М. З. Демельханована,
С.-А. А.-Х. Сангариевна
Нохч-ГІалгІай АССР
Лакхехьарча Совета
Президиума
Сийлен грамота яларах дола

Нохч-ГІалгІай АССР
Лакхехьарча Совета
Президиума

У К А З

Дуккхача шерашка партийни органашка беркате болх барахи общественни вахаре хьинаре дакъа лацарахи Нохч-ГІалгІай Автономни Советски Социалистически Республика Лакхехьарча Совета Президиума Сийлен грамота лолла:

Демельханова Мария Зеяутдиновнана — КПСС Шалински райкома шоллагІча секретара.

Сангариев Сайд - Адлан Абдул-Халидовича — КПСС Грозненски райкома шоллагІча секретара.

Нохч-ГІалгІай АССР
Лакхехьарча Совета
Президиума председатель
Х. БОКОВ.

Нохч-ГІалгІай АССР
Лакхехьарча Совета
Президиума секретарь
С. КОЖУХОВСКИЙ.

г. Грозный,
1989 ш. 21 сентябрь.

Ны. С. И. Горянована,
В. С. Долбина,
А. И. Луганскена
«Нохч-ГІалгІай АССР
транспорта заслуженни
болхло» яха сийлен
цІи яларах дола

Нохч-ГІалгІай АССР
Лакхехьарча Совета
Президиума

У К А З

Транспорт дегІайоалаеча доккхий гІулакхаш карагІдувларахи общественни вахаре хьинаре дакъа лацарахи «Нохч-ГІалгІай АССР транспорта заслуженни болхло» яха сийлен цІи лолла:

Горянова Светлана Ивановнана — Гудермес станце диспетчера.

Долбин Василий Семенович — электроснабженс Грозненски дистанце Гудермесски района начальника.

Луганский Анатолий Ивановича — Грозный станце локомотивни депо машиниста.

Нохч-ГІалгІай АССР
Лакхехьарча Совета
Президиума председатель
Х. БОКОВ.

Нохч-ГІалгІай АССР
Лакхехьарча Совета
Президиума секретарь
С. КОЖУХОВСКИЙ.

г. Грозный,
1989 ш. 21 сентябрь.

КОММУНИСТ—ХЬАЛХАРЧА МУГІАРЕ

КОЛХОЗИЙН СОВХОЗИЙН ПАРТОРГАНИЗАЦЕЙ СЕКРЕТАРИЙ РЕСПУБЛИКАНСКИ СЕМИНАРЕРА-СОВЕЩАНЕРА

Республика колхозийн совхозийн партийни комитетий секретарий республикански семинар - совещани хилар укх деношка Шелковской района «Червленский» яхача колхозе.

КПСС Нохч - ГІалгІай обкома бюро решенега хьежжа, дІахо хьош да юртбоахама продукци дуккхагІа якккхара, боахама къахьегамхошта лерттІа социально-бытовой хьалаш вІаштІехьдахара хьакъехьа «Червленский» яхача колхоза парткомеи правленеи Іоаяь политически организаторскин балха опыт ювцалгеи йоаржаелгеи.

Колхозийн совхозийн партийни организацешта карагІдаьнна къаьстта дика хІама да, перестройка политически методаш караерзае шоаш Іомалуш а кхыбараш Іомабеш а хилар. Иштта, масала, цар юкъедоаладаьд профессиональни, политически боарам а лоархІаш коммунисташта аттестаци елга, альтернативни ларда тІа боахамий, юртбоахама производства отраслий кулгалхой хержалга.

Цу тайпара хержа кулгалхой кхыметтел геттара чоалхане дола производственни дешаш а кхоачашде могаш ба. Цунна тешал ду, пятилетка дІадахача кхаь шерз районе кхашкареи ферман продукци йоаккхилга 26,5 процент лакхде карагІдаларо. Юкъера лаьрхІача шера хьахула пайда 12 миллион сом гаргга ба, цу гІулакхо таро лу гІаьххьа средташ социально-бытовой хьалашта дІаяхийта. Пятилетка йолаелча денз районе 14,2 эзар квадратни метр нах чуІера цІеноша хьалдаь хилар белгалдаькхача кхоачам болаш да.

Цу деррига гІулакхашка тІехьарча хана хьалхалатараш хинна дІаэттараш «Червленский» колхоза коммунисташ ба. Перестройкана керте а баьнна боахама берригача къахьегамхошца цхьана тІехьарча шин шера цар вІаштІехьдаьлар тІехьаюсаш йола колхоз ланха рентабельни яраша юкъейоалае.

Производственнии кхытайпен гІулакхаш колхоза коммунисташа малагІча методашца кхоачашду, семинаре дийцар колхоза партком члена, правлене председателя Т. И. Шавова.

Керттердар, цунна хетачох, да, партийни организаце еррига тІанхувш йолча методашца производства дай болга хоалуш хургболаш колхозхошта кхетам луш хилар, юкъарча гІулакхе толам баккхарах бехктокхам кхетабеш хьалкхебар.

Колхоза подразделеней структура хувцара, кулгалдара аппарат лоацъяра инициаторш хилар коммунисташ. Уйла а еш хьатІаийцар цар аренда юкъейоалаяр. Из нийса а хилар, хІана аьлча белгалдаьлар, традиционни колхозни кооперации дегІайоалаеш дукхха дика гІулакхаш де йиш йолга.

Колхоза коммунисташа боахама толамех доглазарал совгІа, чІоагІа йоакхо ю станице бахача наьха доалахьара боахамаш дегІадоаладара а. ХІанз Червленне леладеш 800 бежан да, уж доажадара хьакъоастаяьй даьгІенаш, наха лу хьайбашта лаьрхІа доакъар, бешамаш.

Колхоза партийни организаце профсоюзни комитетаца чІоагІа барт болаш болх бу, боахама къахьегамхой хьашташ лорадар, дика хьокхамаш гойташ къахьеген салаІен царна хиланза дергдоаца хьалаш вІаштІехьдахар ший керттера декхар а лерхІаш. Цунах лаьца дийцар семинаре колхоза профкома председателя А. Рогожинас.

Партийни организаце решепеша дикача оагІорахьа овлангара денз хувцамаш дара мел доккха новкъостал дир дийцар ферма заведующе У. Гучигова.

Тахан «Червленский» совхозе мел деш долчох чІоагІа ха безам болаш бар семинаре дакъа лоацаш хиннараш. ХІаьта шоайла а дувпар шоай опытах. Масала, Ачхой - Мартановски «Урожайный» совхоза партийни организаце секретарь Р. Анзаев бІубенна ва, планови заданеш кхоачашъяран тІехкхоачашъяран коллектив оарцагІъяккхара коммунисташа болх мелбалийтаро, шеко а йоацаш боахама балха цІенхаштта кхоачамбоацараш нийсдолийталга. Цунах дар къаьгга хьахьокхаш яр укхазара опыт.

Кхы а цхьа теркам тІабохийташ йола белгало. Малгобекски «Алханчуртский» совхоза парткома секретара М. Точиева семинаре аьннача тайпара, укхаза ерригача производственни участкашка сихъяь аренда юкъейоалайир. Эшаш йола знанеш йоацаш, хиланза яргйоаца техникаца Іалашбанза болаш, арендатораш тІехьхара гІулакх тоадара фу де деза ца ховш бисар, аренда дІаякккха йийзар. Уйла ца еш иштта гІа баккхарах йнса тІехьаленаш дІа ца йоахалуш кхы а дукха ха яргья.

Семинаре иштта къамаьл дир Назрановски района «40 лет Октября» совхоза партикома секретара М. Тумгоева, Наурски Ленина цІерагІча колхоза парткома секретара Т. Сапожникова, Грозненски Ленина цІерагІча колхоза парткома секретара Х. Хизирова, Урус - Мартановски района «Красноармейский» совхоза партийни организаце секретара С. Кадиевеи кхычари.

Повестка тІа белгалдаьха дешаш дувцарах кхоачамбанзар семинаре дакъа лоацаш хинначар. Нийса а долаш соцам бир цар. коммунисташ дерригача болама хьалхашка, боахама коллектива вахаре, обществе нийслуча моллагІча проблемай застрельщикаш цахилча баргбоацалга. Иштта, КПСС обкома организационно - партийнии кадровии балха отдела заведующе А. В. Шаршавых партийни вожакаш тІахьийхар моттигашкарча Советашка хургдолча хоржамашта юкъе хила, хІана аьлча СССР Лакхехьарча Совете хиннача хоржамаша цІенхаштта уйла е боккха кхача лу. Доккхий декхараш, аьлар цо, латт партийни организацешта хьалхашка КПСС XXVIII съезда кийчлуча хана а.

Семинар дІа а йихьар цига къамаьл а дир КПСС обкома секретара С. М. Бекова.

Цо белгалдаькхар, коммунисташ тахан кхашкара балхаш деча кертте латта безалга. Кхерам тІатоссаш да уж кхоачашделга. Лохача темпашца чуэцаш я боахамашка хьажкІаши генараши, байдал па хиларагІа садуийташ хьал да шекар доаккхача заводе, геттара мела лел гурахьа юв культураш дІаера балхаш. Ерригача цу участкашка партийни организацей Іоткъам хоалуш хила беза.

Цу юкъе дакъа лоацаш хиннаршта хетачох, партийни организацей секретарий семинар - совещанес, пятилетка дичлагІча шера планаш кхоачашъяра колхозийн совхозийн къахьегама коллективаш оарцагІъяхара хоалуш новкъостал дергда.

БАРХIАЗЛАГIА ХЕРЖАЧА НОХЧ-ГIАЛГIАЙ АССР ЛАКХЕХЬАРЧА СОВЕТА АРГIАНА ЙОАЦА СЕССИ

ДЕН ПОВЕСТКЕ—НГIАССР МИНИСТРИЙ СОВЕТА ОТЧЕТ ДОКЛАДАХ ЙОЛА ПРЕНЕШ

Нохч - ГIалгIай АССР Министрий Совета председателя М. А. Керимова 1986 — 1989 шерашка республика экономически социальнии дегIайоалаярах йолча докладага ладийгIачул тIехьагIа пренеш дIайолаелар. Дош лу Урус-Мартановски райисполкома председателя депутата **И. Т. Сотниковна.** ЧIоагIа теркам тIабахийта ладийгIар аз республика социально-экономически даькъе дегIаахарах йолча Министрий Совета отчетага, аьлар цо. Доклада тIа гуш махиллара, отчетни ха Министрий Совета а районнин юртийн Советий исполкомашта атта хиннаяц. Цар шоай отчеташ йир Лаккехьарча Совета сесси гаргагIертача хана. Моттигерча Советийн паччахьалкхен предприятийн бокъонаш шеръяро, царна дукхагIа кортмукъале яларо, арендних гIулакхаш юкъедоаладаро, цу кIийлен тIа къахьегамхой лаьттан дай баро, кулгалдара методашта демократизаци яро цхьан оагIорахьара аьттув беннаб республика экономика дегIайоалаеча а социальни даькъе а цхьацца хувцамаш де. Къаьстта зелуш да уж юртий социальни инфраструктуре, цу даькъе тха район а йолаш. ДукхагIа капитальни вложенеш дIахьожаю оаха нах баха фусамашин соцкультбыта объекташ хьалъеча. Ишшта, укх тIехьарча шин шеран ах шера хьалдаьд 50 эзар квадратни метр хула нах баха цIенош, бIаьннел совгIа ба райцентре коммунални квартираш дIанйна дезал, культура, унахцIено лораяра, халкъа дешара учрежденеш, гIулахаш дара сфера материальни база шеоъяра, тIаберзабаь болх дIахо хьош ба. Нах бахача моттигашка хин, газа, электроэнерге сетеш шеоъяра, радиофикации телефонзашни яра тIадерзадаь балхаш даьд.

Кхыча оагIорахьара хьежача, цхьайолча позицешка гIулакх тоа ца даларал совгIа, кхы а вогIа хулаш латт. Цох лаьца дийцар халкъа депутатнй районни а юртий а Советий сессей отчеташка. Оаха гучадаьхар тхоай балха тIа дола цIенхаштта кхоачамбоацараш: боахам во лелабара, шийна тIаднлла гIулаках цхьаккха бехктокхам боацаш леладара, дисциплина телхаяра, гIулакх тесса дитара, боахама кулгалхойн специалисташ мела хилара факташ, из бахьан долаш кхоачаш ца еш йисаш цхьайола юртбоахама культураш (шекара свеклаш, генараш, бахьадараш) хьалкхедара а паччахьалкхенга йохкара а, ишшта гIишлош хьалъеча а оттадь декхараш.

Министрий Совета гIишлон отдело организаторски болх ледара бан бахьан долаш, сона хетачох, къоаста ца деш дисад сихха къоастаде дезаш хинна лоархIаме дош — гIишлон организацешгеи шоай доалахьара цIенош хьалдераштеи эшаш йола материалаш хилийтар. Кирпишк, хIаьта укх тIехьарча хана цемент а ца хиларо массехк бетта соцадир гIишлон балхаш, тIехьаяьхар лоархIаме объекташ хьалъе йолаялара а эксплуатаце дIаялара а планаш.

Отчетни юкъа производства эффективность лакхъеча, республика къахьегамхой хьал-таро тоаеча даькъе цхьацца балхаш даьд Министрий Совето, аьлар цул тIехьагIа кIамаьл даьча депутата **М. Ш. Тепсуркаева**— Ачхой-Мартановски района «Новосельский» совхоза бригадира. Аз из их, тхоай районе социально-экономически программа кхоачашъеча этта хьал дагалуьцаш. ДIаяхача юкъа дукха даьд соцкультбыта а производственни а объекташ хьалъеча. Цхьабакъда, сона хетачох, таханн дувца эшаш карагIдаьнарех, лоархIаме да пайда ца эшаш йисача тароней, вай республика экономика дIахо дегIайоалаярах дийцача.

Ший тана кийч а яьяь, тIа а ийцаяь XII пятилетке район социально-экономически даькъе дегIайоалаяра программа. Из могайин Совмина отделаша а республика Лаккехьарча Совета Президиумо а. Цхьабакъда, цхьа кIеззига ха яьлча тамашийна хIамаш хила доладелар цу программмаца: планера дIаьлькхар цхьа объект, шоллагIъяр соцайир, кхоачагIчунна лимит таанзар, йIлагIъяр хьалъяра ха тIехьаькхар, хIаьта цхьаяраш дIайоайир. Из деррига а дир программа чIоагIъяьчул тIехьагIа. Кийчъяьяр объекташта лаьхIа майдаш, дIаньхаяр къаьна яле а, хIанз а пайдане йола зданеш.

Сона хетачох, республике эттача хьала чIоагIагIа влияни е а районашта дукхагIа новкъостал де а йиш йолаш я Министрий Совет. Аз дувцар гIишлон материалех — кирпишках, хьунах, цементах, кхычарех — да. Материалаш ца хиларо бокъонша юхатетт соцкультбыта объекташ хьалъелга.

Республика социально-экономически даькъе дегIаахарах йола отчетни доклад, аьлар КПСС Назрановски райкома хьалхарча секретара депутата **А. А. Мякнева,** шин тайпара уйла яйташ я. Шеко яц, белгала болх бабьб цу хьакъехьа, экономически реформа дIадехарашка хьежжа цхьадола хувцамаш хиннад халкъа боахам дегIабоагIача. Цунца цхьана, перестройко яххача бесса карагIдаьнарий мах бича, практически гIулакхаш къоастаянза йисача проблемащеи кхоачаш ца даьча наьха хьаштащеи вIашкаоттадича, этта экономически хьал чIоагIа техкача дика гучадоал, Министрий Совета балха тIа доккхий гIалаташ долга. Дуккхача хьокхамех кхоачашдаьдац пятилетка деххараш, промышленности юртбоахами дегIаахара боарамаш лоха да, къоастадеш дац халкъа образоване, культура, унахцIено лораяра дуккха а дешаш. Садуаш да нах кхачанца, халкъа эшача товарашца Iалаш. беча даькъе этта хьал. Сона хетачох, уж деррига кхоачамбоацараш нийсдалара керттера бахьан да ширъьяьна методаш, стериотипаш, субъективни оценкаш, цхьайолча хана низагIа кабинетни соцамаш тIаэцарга шийца дола Министрий Совета балха стиль. Министрий Совета балха тIа долча цу тайпарча кхоачамбоацарех духхьашха дувцап.

Ховш ма хиллара, республике эггара ирагIйолча проблемаша юкъе я наха болх бе моттигаш хилийтара проблема. Из къоастаяро дукхха а негативни гIулакхаш дIадоахаргдар. Цу даькъе бокха лоархIам болаш я къахьегама ресурсех пайда эцара тIаерзаяь программа. Министрий Совето дукха соцамаш тIанйиад цу хьакъехьа. Мишта кхоачашдеш да уж? Цкъа-дале, цу соцамашка гуш дац уж балхаш малагIча наькъаца, маца а хьан а де деза хьахьокха комплексни гIулакхаш. ШозлагI-дале, оттаяь программа кхоачашъяра тIехьара Министрий Совета тIахьожам боацаш ба.

Трибуна тIа ва Шалински района «Южный» совхоза директор депутат **Х. Г. Багашев,** Министрий Совета балха результатий мах беш, цо аьлар, уж перестройка чулоацама а хIанзарча ханна а жоп луш дац, аьнна. Тхона, депутататашта, хIаьта общественностах вIалла дувца а мича деза, укх тIехьарча ханача кхаччалца хайнадац Российски Федераце 73 краяна, областана, автономни республика селлара воча хьале йий. МоллагIболча хьокхамга хьежача, вай республика е тIехьарча моттиге, е цхьа мугI лакхагIа, эггара дикагIа хилча цхьаннаха юкъе мара хилац.

Хьаэцаргба вай, масала, телефонни бувзам. Дукхача шерашка бувзама производственно - технически управлене керте латтача, тха районагара НГIАССР Лакхехьарча Совета депутат волча А. З. Хаита ше харжархош. ца кIамаьл деш, дукхаза дош тийнад районерча телефонни бувзамга лерттIа болх байтаргба яхаш, из да, дара ханаш а йийхкай. Цхьабакъда, шераш дIаух, цо ше денна дош кхоачаш ца деш. МалагIа тешам а сий а долаш хургва Шалински района харжархошта юкъе цу тайпара кулгалхо?

Министрий Совета чуйоагIача республикански органаша дукхача шерашка кIеста ца еш ют город Аргуна лоархIамегIйола проблемаш. Уж я хицеи йIовхалцеи Iалашо яр, зене хIамаш дIакъестаю гIирсаш хьалдар. Уж дешаш къоаста ца дича город дIахо яха йиш йолаш яц. ХIаьта из шеръярах вIалла дувцалга а дац. Шерагара шерага ший ханнахьа къестадац город Iанга кийчъяра дешаш.

Кхы дикагIа хьал дац районерча кхыйолча нах бахача моттигашка. Къаьстта, хIанз шозлагIа укх трибуна тIара а долаш, дувца лов сона. Мескер-Юрта хий дилларах. Цу юрта шозза е кхозза хинпровода разводящи сетеш ехкай. ХIаьта гIишлонхой шоаш ца бабча балхах ахча дIа а ийце, объектера дIаболхар, разводящи сетешка хий дIа а ца кхоачийташ. ХIаьта лаьттах ехка турбаш мукхъюар, из бахьан долаш цхьаннена бехк баббац.

Кооперативни болама цхьайолча проблемех дийцар Грозный яхача станце локомотивни депо машиниста депутата **В. Г. Маманкова.** Цунна хетачох, цу даькъе харцонаш кIезига яц. Вай дерригача доакъошка беба а бабб, дIачIагI а бабб къуйи базархойн, аьлар цо. Дн тIехьа дукхагIа хулаш йоагIа цхьаккха хIама хьакхоллаш йоаца кооперативаш. Цар дукхагIча даькъе пайда эц кхыча наха хьадьчох, экономике долча кхоачамбоацарех, дукхача наьха къахьегамах. ХIама яккхар — духьал из да царна дагалаттар. Хьаэцаргья вай, масала, кооперативни такси. Цу кооперативни такси. Нагахьа санна хьалха такси лоаллачоа чаь пелах доагIар делча гIулакх дIадерзаш хиннадале, хIанз хьовла можарг тIабиллача маькхах доагIар делча а кхоачам хилац. ХIаьта гIулакх дара культурах вIалла дувца а дезац. Машиннаькъа вокзалерча города доазонашка дIа-хьа бига безача нахагара 10 сом а кхы дукхагIа а ахча доакх цар.

Машиннаькъахой къахьегамен бытен хьалаш тоадарца дувзаденнача цхьадолча дешаеш дийцар депутата. Ледара къестаду локомотивни бригадай машинисташта телефоназ оттаяра, уж балха дIакхувлара, царна, чуIе фусамаш хьалъяра а квартираш ялара а дешаш.

Карабулакерча Кирова цIерагIча колхоза дояркас депутата **З. З. Газдиевас** ший къамаьл хетадир Сунженски район экономически а социальни а даькъе дегIайоалаяра проблем а ш т а. ШийтталагIча пятилетка яхаш шераи ах шераи промышленни продукци тIакхетара боарамаш 53 процент лакхагIа дар XI пятилетка цу юкъа хиннарел, хIаьта юртбоахаме — 60 процент лакхагIа. Цу ханна 13 промышленни предприятена юкъерча кхаьнне продукци арахецарени поставкаш яреи йланаш кхоачашйинзар. Эсала латт районе къахьегам вIашtIехьбаккхара Iилман формаш юкъейоалаелга. Цхьайолча предприятешка ширъяьнна оборудовани дукха я. Ледара къестаду кулгашца хьаду хала балхаш кIезигдара дешаш. ТIехьа ца йоахаш къоастае езаш я кхачан, чуIе фусамаш хьалъяра, рынок халкъа эшача товарашца Iалашъяра проблемаш.

Боккха теркам тIабохийт хIанз капитальни гIишлош хьалъяра. Нах баха цIенош хьалдара планаш кхоачашйой а, квартираш эшарий аргIа лаьгIлац. ДIадахача кхаь шераи ах шераи шоай доалахьара цIенош хьалдара наха еннай 699 лаьттан участка, цхьабакъда цу юкъа хьалдаьраш 123 цIа мара дац. Керттера бахьан — гIишлон материалаш чIоагIга ца таари ссудашта лимит ца хилари.

ЧIоагIа воча хьале я унахцIено лораяра, халкъа дешара, культура учрежденей материально - технически база. Цкъа мо дуккхаза плане хиннад Алхасте яхача юрта, Нестеровская. Орджоникидзевская яхача станицашка школаш а Троицке амбулатори а хьалъелга. Цхьабакъда, Советий сессеша планаш тIанйцачул тIехьагIа республика ведомствша — Госагропромо, Госплано хувц уж, хьалъе даьрхIа цхьайола объекташ плана юкъера дIайоах, хIаьта из чIоагIа Iаткъ район социально -экономически даькъе дегIайоалаяра.

Цул тIехьагIа къамаьл дир КПСС Нохч-ГIалгIай обкома хьалхарча секретара **Д. Г. Завгаева.**

Тахан вай сесси мах бе безаш я республика правительства балха. Вай уйла е еза из мах массе а оагIув чулоацаш. Министрий Совета балха эффективность объективно хьахьокхаш хилийтара. Сессе выводаши цо баь махи, шеко а йоацаш, боккха политически лоархIам болаш тергба, хIана аьлча даь даьнначун итогаш а еш гаргарчча хана санна перспективе а правительства берголча балха программаш кийчъяра ларде оттаргба из.

Цу деша хьакъехьа тоаш та хетараш дувц депутаташа. Дувцаш дар дIахо а хьош са безам ба белгалдаккха, сона хетачох кIоаргга балха анализ а еш тоаша критика а еш дола къамаьл вайна хеза доацилга. Доклада тIа керттерча даькъе ювцараш статистически даннеш я. Хьадда бе безача балха, эта хьал тоадара де дезача гIулакхий, дикагIча оагIорахьара радикальни хувцамаш дара йола программа яц из. Цо, сона хетачох, хьахьокх къьнарча стереотипий хьяс уйла еш хилар.

Шоана ховш ма хиллара, дукха ха йоацаш парте областной комитета пленуме дийцар республикерча общественно-политически хьалах дола дош. Пленуме дакъа лоацаяш беригаш а цхьа уйла йолаш бар из хьал цхьалха доацаш, цхьан тайпара доацаш хилара. Цу тайпара хьал оттаро, эггара хьалха, цIенхаштта тIехьадитад экономика дегIайоалаяр, ира латт чуIеча цIеной проблема. тIехьадисад медицински гIулакхаш делга, халкъа образовани, кхачан продукташ, халкъа эша товараш, наха ду гIулакхаш кхоачамболлаш дац. ЦIенхаштта экономически, социальни, политически тIехьадисар хьахьокх итташ эзараш къахьега йиш йола нах общественни производства юкъе эза ца хиларо. Къахьегамхой чIоагIа сагот дешба эттача экологически хьала, зуламашца лоаттабу къовсам, къаьстта спекулянеца, кхааш йидарца, социалистически рузкъа лечкъадарца лоаттабу къовсам мела хилара.

Дика кхетадеш да уж а кхыйола а проблемаш къоастаелга цIенхаштта йола экзамен хинна партийни, советски, паччахьалкхен органаша, республика правительственна дIаоттаргйолга. Таханн массанена хов: перестройка дIайолае енна ха чакхъяьннай. Из деррига, вож дергда яхаш дувца хабараш а доацаш гIулаккаш, духьал практически гIулакхаш да таханн кулгалдеча кадрай болх бизза хьахьокхаш, вахар радикальни кердадаккхара влияни е царна ховш хилар хьахьокхаш дараш.

ХIаьта уж гIулакхаш вай республике, хала хете а, дика лелац. Дагадохийта безам ба са гIулбеннарашта, Нохч-ГIалгIайчеио Российски федераце цхьадолча доархIамерча хьокхамашка эггара тIехьара моттиг дIалоацаш хилар: чуIе цIеноша хьалдара дIайохийтача госкапвложенешта, чуIе цIеноша, школаш, дарбан учреждеиеш хьалъяь яхара, розничии товарооборота. Из список дIахо яхьа йиш я. Духьхьал дIала деза, новкъостий, дукхха нах вахар тоалургхиларах тешам байна болга, хIана аьлча вай решенеша шеваш доах кхоачаш ца еш.

Цу хьале республике уж гIулакхаш хиларах бола бехк парте областной комитета тIерабахьа а ца гIерташ вай цIенхаштта бехк баккха боагIа тIехьадисар дIадаккхара практически гIулакхаш де дезаш йолча Министрий Советах, «готта» моттигаш бIаргагуш хила деза, хоза йоаца тенденцеш дукхагIа ца хулийташ.

Деш дар, хала хете а, гаьнна цу тайпара дац. Вайна кхерам тIаэттаб бIарчча хьанйача пятилетка задеиеш кхоачаш ца еш йиса мегаш. Къаьстта халача хьала тIа да капитальни гIишлош хьалъяр. Дукхача хана эггара чIоагIагIа тIехьадуса боахама дакъа да из. Карарча шера гIишлош хьалъяра планаш алхха 50 процент мара кхоачашъяьяц. Республика правительства оттаяьяц капитальни гIишлош хьалъяр, промышленность, кхыдола доакъош кIалхардахара йола хьадда программа, Iалашдаьдац гибкий инвестиционни политика массе оагIорахьара чакхъйоаккхилга, цIенхаштта кхоачамбоацараш долаш да хIанз а.

Сона хац цу дерригнех фу хет Министрий Совета председателя заместителаша новкъосташта К. С. Салтаханова, Т. У. Махмудхаджиева, цхьабакъда сона хетачох, шо раьза хургда мотт сона, цу тайпара гаьнданна тIехьадисар дIахо вайга лоалургдац. Тоъаргда хоза хабараш, цар тела аргIанара дешаш. Со кIоаргга тешаш ва вай республика хьалхашка дехараш кхоачашде могаргдола кадраш йоаиаш ца хиларах.

ДIахо къамаьл даьчо теркам тIабахийтар агропромышленни комплекса проблемашта. Таханарча дийнахьа, аьлар цо, шура йокхкилга кIезигденнад. дукхача боахамаша паччахьалкхенна дохани оалхазараши, кхыйола продукци дIаялара планаш кхоачашъяр. тIехьадусаш латт хьажкIаш чуийдалга, гурахьа ялаташ дIадувлга.

Мела дегIайоагIа торговли, бахача наха бытовой гIулакхаш делга.

Цу деррнгнеша хьахьокх цу доакъошта куратораш болча Министрий Совета председателя заместителаша ни. А. И. Воронкина, Н. И. Айдинова шоай карайолча доал дара органашкара биззача боараме радикальни экономически реформа кхоачашъелга хьадеханш ца хилар, влияни яц экономика къахьегамхошта эшарашкахьа ерзаяра.

Республика правительства теркам тIабахийта беза массе моттигашка паччахьалкхен, къахьегама дисциплина чIоагIъяра, порядок оттаяра, социальни нийсхон принцип лелаяра, гражданий правосознани лаккъяра . боккха лоархIам болаш йолча Советий балха. Министрий Совето гIо дац практически гIулакхашта йола Советий влияни чIоагIъяра. Из дика хьахьокх кадрашца беча балха тIа нийслуча кхоачамбоацараша. Поселковни юртеи Советий исполкомий председателашта юкъе кIезига бац хIанзарча хано дадехарашка хьежжа боаца председателаш. Цар балха тIахьожам ца хиларах законагIа йоацаш расходаш, лечкъораш, кхыдола зуламаш хул.

Цхьайолча моттигерча советски органашта хац халкъа депутатташгара болх эффективно лелабе, цар хьпнар айде. ХIаьта ховш ма дий тахан Советий кара дизза Iаьдал хилар юхаметта оттаде, цар общественни функцеши полномочеши шеръе езаш хилар.

Министрий Совета председателах и. М. А. Киримовх дувцаш къамаьл даьчо белгалдаьхар цун гIулакхаш, опыт. Цунна цхьана цо теркам тIабахийтар Министрий Совета председатель нахаца гIожа хилар, тайп-тайпарча негативни гIулакхашца къовсам мела лоаттабеш хилар. ТIадиллача гIулакха бехктокхаме йолча кадрашкара доагIар лерттIа хьадехаш цо, из къаьстта дика гучадаьлар лаьтт чухьаяра дош, района службаш город Грозне 4 административни районе я, районе оперативно кулгалдара геттара йоккхий халонаш духьалъувгтаю цу гIулакхо.

41 цах бахача пунктех тхо долча газификаци льй 14-на. Ерригача оагIонашкара йоагIаш районе гIолла газопроводаш чакхйоал, хIаьта а юрташ газификаци ца еш юс. Уж дерриген кхыдолеи дешаш къоаста па деш дус ни. А. И. Воронкина, К. С. Солтаханова, Н. Н. Айдинова, А. А. Мальсагова бехках, хIана аьлча уж дешаш къестаде' дезаш йола министерстваш ведомстваш царкара я. Цудухьа аз предложени лу Министрий Совета болх удовлетворительни боацаш лархIа.

ГIулакхий анализ еши халкъа депутатий Советий эггара хьалха кхоачашде деза дешаш белгалдоахаши, оаха мах бу оаха, аьлар Гудермесски горисполкома председателя **Х. С.-С. Садыкова.** Каларча шера гIулакх кхы а ирденнад, Ножай-Юртовски Веденски районашка хиннача стихийни хатара тIехьаленаша района саготдеш хиларах, цигара кхо эзар совгIеп Гурьевски областера 150-и дезал тIанйцаб.

Хьал ишшта оттара бахьанех цаI да района социални сферана кхоачам болаш средстваш хьа ца хецар, из бахьан долаш дешархой дешара моттигашца Iалашбара тха районо тахан республике тIехххьарчул хьалхара моттиг дIалоац. Ишшта хьал да здравоохранене, культуре, жилищно - коммунални боахаме.

Социални сфера дегIайоалаяра хоалуш Iаткъ кооперативни индивидуальний деятельность. 520 саго дакъа а лоацаш, тахана районе болх беш я 72 кооператив карарча шера гIулакх даьд 700 эзар сома.

Цхьабакъда района низашца кхоачашъе йиш йоаца проблемаш я, уж кIезига а яц. Из эггара хьалха районе керттера больница, юрташка газификации водоснабжения ца хилар. Хинеи газан источникаш йолаш я, цхьабакъда уж плана юкъейоалаелча чакхдаккха магац. Цунца бувзам болаш оаха дех Министрий Советага 1990 шера лаьрхIа план оттаеча хана тха дехар теркалде.

Профсоюзий областной совета председателя депутата **Г. Г. Олейникова** дийцар Министрий Совета отчета тIа къахьегамхой вахара хьалаш дувцача моттигах.

Болхлой класс, къахьегамхой, аьлар депутата, чIоагIа раьза бац экономика еча перестройкана. Къахьегамхоштеи цар дезалаи чIоагIа Iаткъ эггара чIоагIагIа эшача товарий дефицит айлуш латтаг. кхачани жилищнии проблемай ирал лаккхлуш латтаг, кооперативни болам телхабар.

Керттерча кхачани промышленнии товарашта минимум белгалйоаккха маьхаш хила деза, паччахьалкхен органаша цIенхаштта тIахьожам лоаттабе беза цу маьхашта. ДукхагIдола маьхаш оттаде а чIоагIе а бокъо республикана ма еннайий, тIакхха ший йоагIача органашка гIолла маьхашта тIахьожам лоаттабе а цун кара ма дий. Из ишшта хилча, оаха дех потребительски рынке лаккхлу маьхаш совцадар. Республика профсоюзаша Министрий Советана предложени лу коартола, сомий, бацадаарий продуцена розничии маьхаш оттаде.

Цхьаькха а да. Республике псевдокооператораш дукхаболга, хоалуш да. Промышленни производстве, юртбоахаме. гIишлош хьалъеча, наха эша гIулакхаш деча хьипар долча, инициативни наьха низашца оттадаь паччахьалкхен маьхаш а расценкаш а йолаш хьаеча производственни кооперативаша цхьана, наха ца зуьш дисац кооперативни боламе цIенхаштгара кхоачамбоацараш, дукхагIболча кооператорий балха спекулятивни оамалаш лаккхлуш латталга. Тайп-тайпарча торгово - закупочни кооперативаша, розничии торгови сеть йоассаю, хан дола маьхаш а оттадий уж товараш юхадохк, йолаш йола дефицит геттара чIоагIа а еш.

Оратора дIахо дийцар республике кхаъхеча моташ бола нах материальни производстве чуэза хилара проблемаех. Балха моттигаш ца хилар бахьан долаш да вай экономически а социальни а даькъе кхоачамбоацараш хилар. Административни методашца из проблема къоастае гIертарах хIанзалца хIама хиннадац. Из болх йоагIача тайпара экономически а социальни а даькъе Iилман прооаботка йолаш бац.

Сесее цхьамаьлаш дир ишшта ВЛКСМ Нохч-ГIалгIай обкома хфалхарча секретара депутата **Л. А. Касаева,** «Электроинструмент» хьачэ назрановски завода слесаря-лекальщика депутата **А. М. Котиева.**

Дийцача дешах соцам тIанйцар сессе.

1572 яхача автоколонне дукха ба шоай хьаьналча къахьегамца коллектива сий ланха лоаттадеш бола къахьегама ветеранаш-водителаш.

Предприяте толамаш дукхагIча даькъе карагIдаьнна да партийни, профсоюзни организацеша, администраце коллектива болх лерттIа вIашtIехьбакнхарах, къахьегама ветеранаша, толашагIболча водителаша шоай опытах кхычарга хоам а беш, хьаьпала къахьегарах. Царех ба коммунисташ Гирзишев Султан, Лазерев Борис, Мудутов Ахьмад, кхыбараш.

Автоколонне меттел, ерригача транспортни управленне эгтара дикагIа лоархIаш вола водитель ва кхо орден делаеш вола коммунист Гирзишев Султан.

М. ЧАХКИЕВ.

СУРТА ТА: автоколонна водителаш С. Гирзишев, Б. Лазарев, А. Мудугов.

Автора сурт.

НАЬХА ХЬАШТАШ КХОАЧАШДАРА

Вай обществана демократизаци яржа, перестройка шерра яржаш латташ хиларца дувзаденна хьахиннай къахьегама коллективай советаш. Цар кхоачашде деза къахьегамхой хьашташ, командно-административни системана кара да бохийташ уж лорабе беза цар. Уж гIулакхаш дара ши шу хьалха вIашагIъеллар «Грознефтеоргсинтез» производственни объединене а къахьегама коллектива совет. Цхьабакъда, из вIашагIйоллача хана а цIенхаштгара кхоачамбоацараш нийсдалийтар укхаза.

Масала, цу гIулакха лаьрхIа конференци а ца еш, сихбенна вIашагIъеллар совет. Боккъалдар аьлча, цунна южъебахар объединене ерригача подразделенешкара викалаш. Цхьабакъда, хоржаш бараш массанена дIа ца бовзийташ хержар уж. Цудухьа царех шоашта хеташ дар, СТК харжа уж мегарга е сийлен цIи лойла Сандов Салман Исмаиловича — СССР Агропромбанкз Ачхой-Мартановски района отделене управляющена.

Нов. С. И. Сандовна «Нохч-ГIалгIай АССР заслуженни экономист» яха снйлен цIи яларах дола

Нохч-ГIалгIай АССР Лакхехьарча Совета Президиума

У К А З

Экономика даькъе дожкхий гIулакхаш карагIдувларахи общественни вахаре хьнаре дакъа лацарахи «Нохч-ГIалгIай АССР заслуженни экономист» яха снйлен цIи лойла Сандов Салман Исмаиловича — СССР Агропромбанкз Ачхой-Мартановски района отделене управляющена.

Нохч-ГIалгIай АССР Лакхехьарча Совета Президиума председатель Х. БОКОВ.

Нохч-ГIалгIай АССР Лакхехьарча Совета Президиума секретарь С. КОЖУХОВСКИЙ.

г. Грозный, 1989 ш. 21 сентябрь.

Профсоюзаши производствои

Перестройкаца гIа нийсбеш

Перестройкаца цхьана гIа боахалга — из да тахан вай вахаро профсоюзни организацешта хьалхашка увттаду дехкар. Профсоюзий позицеш ледара хилара тешал деш я вай мехка цхьаццанахьа хула забастовкаш. Застойни заман дукхха шерашка профсоюзех, шоай лардера дIа а яьнна, административни шолгIараш а хинна дIаэттар, болхлой оагIув хьаллацара, цар хьашташ теркалдара деш хIама дацар. Духхьала из бахьан долаш хьахилар предприятешка, заводашка, боахамашка къахьегама коллективий Советаш, дукхагIча даькъе профсоюзий дехкар да цар кхоачашдер.

ХIанзарча хьалашкарча къаман политика хьакъехьарча парте политика плотформа проекта гIа да профсоюзий хьакъехьара укх тайпара дешаш: «Республикански паччахьалкхен органаш хьаяра нийсса хьажа деза РСФСР территоре гIа болх беш йолча партийни организацеша хан-хаппахьа КПСС конференцеш е тарона лехача бакъахьа яр, республика коммунистий балха овлангара дешаш тохкарг а долаш.

...Цу наькъагIа яха мегаргьяр профсоюзаш, комсомол, кхыйола общественни организацеш».

Цу дешаша тешал ду къахьегама коллективий вахаре профсоюзий лоархIам айбара партийни органаш мел гIайгIа ю.

Дукха ха йоаццаш Ермоловски ДОКе хиннача отчетно-хоржамий конференце хьагучаьяхар профгорганий балхацара дика а во а оагIонаш. ХIанз хулаш йолча отчетно-хоржамий конференце башхалонаш мниттай аьлча, цкъа-дале, уж чакхъювл СССР халкъа депутатий хьалхара съезд хинначул тIехьагIа, хIаьта, шозлагI-дале, царгара, профсоюзашкара хьадехараш а хIанз кхыча тайпара цIенхаштгагIа да.

Профсоюзера отчеташ хоржамашш массаза а хиннай коллектива, хIара профсоюза члена вахаре бехктохкаме лоархIаш. ХIанз, 19-гIа партийни конференци хинначул тIехьагIа, профсоюзни организацешкара хьадехараш а доккхий да, цар позицешка хьежжа хила деза цига гуччахьа вай кхоачамбоацарех, къоастанза йолча проблемаех деш дола къамаьл а. Тха отрасле йоккхагIчарех предприяти лоархIаш я тха комбинат. Отчетни юкъа профсоюзни организаце болхлошта юкъе бу организаторски болх чIоагIбе, производствера цар хьашташ лораде, къахьегамах лур, из лорабара, балха, вахача царна эша, салаIара хьалаш тоаде гIерташ хьаера. Цудухьа коллектива толамаш хоалуш дикагIа да. Масала, укх шера бархI бетта 4762 эзар сома маьха товарни продукци арахеца езаш хиннача, арахийцар — 4778 эзар сома маьха я. Къахьегама овсарле 107 процентага кхоачаш лакхъяьй. Бакъда, хьокхамаш кхы а тIех хила йиш йолаш дар. Масала, 1988 шера план кхоачаш ца еш йисар. Цун керттера бахьан — оборудовани тишш, къаенна, шиннаш ха яькхха яьнна хилар, цунца дувзаденна болхлой алапеш эггара лохагIча лагIа тIа даьлар, къахьегама овсарле лохъелар, телхар коллективера психологически хьал, цудухьа ДСЦ цеха профком массаза а болхлой коллектива хьал довзаш, эшар лохаш хилар.

Цехий, участкаш начальникий, мастерий болх Iа зийча, цецвоаккхар цар. Царгара мел ювлача ледарлоний цхьа бахьан продукце дукхала мара, цун дикала цхьаккха тайпа гIайгIа йолаш уж ца хилар, къахьегама а технологически а дисциплина цар теркал ца еш йитар, масала, отчетни юкъа ДСП цехе прогулаш еш йоаьь балха ха 100 сага балха ди дар, хIаьта цамогаш хулаш тIераяьнна ха хIара болхлочун сих 16 балха ди хилар. ЦIенхаштгача лазарах цамогаш хулаш бола нах 40 процентага кхоач.

ХьалхагIа отчетно-хоржамий конференци яьча хана профкоме веррига а 9 сар вар, хIаьта царех шиъ балхара дIа а вьянна профкома юкъерабьлар. Бисараш М. Газыбаев, А. Дадаев, А. Мусаев, М. Имадаев, А. Ясаев, Л. Забурунова, М. Дачаева ба. Царех профсоюзни вахаре, заседанешка хьинаре дакъа лоацаш ба М. Имадаев, А. Дадаев, А. Мусаев, Л. Забурунова. Бакъда, М. Дачаева цамогаш хулаш заседанешка нийслуш яц.

Профкома шерьяьча заседанешка дувцар тайп-тайпара дешаш: комбинат гуйран-Iан замалахьа болх бара кийчъелга, къахьегам лорабелга а болх бара хьалаш миштад а, нах цамогаш хилара бахьанаш тохкалг, ДСП цех капитални осмотр яра кийчъелга, социалистически яхьа итогаш елга, «Профессерга дикагIвар» яха цIи ялара, продукце дикала, кхыдола дешаш дувцар.

Къахьегача наьха балха, быта, салаIара, унахцIенон е йоагIга йоакхо яьй. Масала, отчетни юкъа соцстраха чотагIа 135 путевка еннай болхлошта санаторешка, куроргашка шоай могашал меттаоттаяра, хIаьта царех 20 процент производстве хьалхалаттарашта поощрене хьисапе мах боацаш. 80 совгIча сага спецталонаш еннай, царех 10 процент — мах боацаш, 10 сага еннай туристически путевкаш, материални гIо дьд 171 сага, царна деннад ялх эзар совгIа сом ахча. Премеш еннай общественни вахаре хьинаре дакъа лацарах, аварн йоацаш болх барах, производства культура лакха лоаттаярах профсоюзни актива. Профкоме ахчах болхлой бераштa пионерски лагерашка дахийта 300 путевка нийцар отчетни юкъагIа.

УнахцIенонна дика доацача хьалашка болх бечарна нормашка хьежжа спецкхача, спецшурa лоаттаяьй, спецбарзкъашш кхы эша хIаманш хилийтай.

Ерригача цехашка йолаш я балхара баьлча лувча душевойш, шин сменагIа болх беш я бIайха кхача болаш йола буфет комбината коа хьакхухь маьхх, болх беш я шура а кхыдола хIара деннa эшаш дола кхачан товараш дохка ларек н. кх. дI. Проходной йолчча болхлошта лаьрхIа хьайнйллай сомий - бьцадаарий тика. Профкомо даим тIахьожам лоаттабу торговлеи юкъарча кхачани учрежденей балха. Укх шера май бетта денз комбината болхлоша проходной уллув йоаллача тика чура нийду маша даьтта, кхыйола продукташ. Коллективни договорага хьежжа болхлошта доагор а лу, пенсионерий а йоакхо ю бахача эша гIулакхаш лоаттадеш.

Шоашта цIеноша хьалдеш боахнача болхлошка гIишлон материалаш йохк, ДСП, бIоагIий, тховна тIа тоха ардахкаш, шифер, цемент. Профсоюза XVIII съезде ше яьча доклада тIа ВЦСПС Председателя нов. Шалаева белгалдаьккхар, не эгтара дикагIа лоархIаш вола водитель ва кхо орден делаеш вола коммунист Гирзишев Султан.

М. ЧАХКИЕВ.

СУРТА ТА: автоколонна водителаш С. Гирзишев, Б. Лазарев, А. Мудугов.

Автора сурт.

Журналиста блокнота тIара

ЦУ ШИЙЛАЧА ДЕНОШКА

Нохчий а гIалгIай а къамаш мехках дахарах цар лайнача халонех дукха дийцад аьнна хетадала мег. Бакъда цу бIаьхача наькъах мел дукха вай яздарах лайна бала, гIайгIа йийца варгвац. Сона дагаяГцац из ха. Со Казахстане ваьчарех ва. Хетачох, хIанзарча вайнаьха къама юкъе докхха дакъа дIалоац «казахстанцаша». Уж хIанз кхийна, шоай дезалаш болаш нах ба. Массе а хана уйлаш еш да тхо: фу бахьан долаш тIаденнадар вайна из Iазап, аьле? МалагIча бехках дисар тхо берал доацаш? Таханалца уж хаттараш жоп доацаш да.

Вешта, яхьа а цхьа хIама дар са чIоагIа ха безам болаш. Мишта дар-хьогI вай доацача цу кхойтта шера вай мехкара дахар? Фу хуьдаденнадар? Фу дувцар вай лоалахой хиннача яхьча къамех болча наха?

Мочкъий - Юрта яхаш я Ревенко Наталья. Къона йолча хана, Украине моцал эттача шерашка цигара хьабаьккачарех я из. ГIалгIашта юкъе баха Iохайшар РевенковгIар дезал. Дукха бар цу хана гIалгIай юрташка цу тайпара моцалах къалхарбовлар духьа баьхка нах. Безаме тIанйбора уж гIалгIаша.

Моцал дIаяьлча цхьабараш юхабахар шюай мехка, вешта, дукхагIбараш-м вайцига бисар, укхаза шоай дерига вахар дIа а хетта.

Наталья колхозе балха яр. Iаьси леладеш. Тюм болабеннача шера кхийна йоI яр из. ДагадоагIа цукна уж чуоттаяь кхоабаш я. ДIаха а доахан дукхагIа хилийта лаьрхIад оаха.

ХIанз администраце а профкомо а список оттаяьй чуIеча фусамий хьал тоаде дезача болхлой, юрта Совета исполкомага дош дIачуденнад шоашта цIеноша хьалдара царна лаьттан доажъош хьакъоастадар дехаш. Из дош чIоагIа низткъала да хIанз, хIаьта а оаха тхоай тIахьожам лоаттабу цу деша.

Башха дика дац тхо долча къахьегам лорабара хьалаш. Дукхха наьха могашал лаьгIъеш а садуаш а да ерригача цехашка латта производства оборудоване деш дола таташ, цар наьха давлени айю, профессиональни лазарех цамогаш хулийт, йолаш йола наушникаш йоккхий а йоахкае хала йолаш еза а я. Иштта да цехашкара хьал. Нагахьа санна, комбината территорех аьлча,из унахцIенонна зуламе йолча производствацa лархIа еза дукха ха я. Укх коа я мочевина-кIув (боалоз) боаккха бийдал, цунца 46 процентага кхоачаш азот да, хIаьта цу амнака хьажагIа садаха дезаш ба болхлой. Мочевина лоаттае складской емкоташ хила еза дукха ха я.

Уж тайпа дехараш да-кх тахан Ермоловски ДОК профсоюзни организацена хьалхашка латтараш. ХIаьта болхлой хьашташ, цар бокъонаш лораелга, перестройкаца бусташ гIа боахалга профсоюза сийлен дехкар да.

М. ТАЗЫБАЕВ, Ермоловски ДОКа профкома председатель.

Улица юкъе латташ цхьа ха яькнхар аз. Нах машинашта дIа тIа ховшабеш бар. Са лоалахо Аьсет а бIаргаяйра сона. ЦIогIа детташ салташца къувсаш яр из. Эрсий мотт нхетабацар цо. Салташа бераштa яа хIама хьаэца йоахар. ХIаьта. Аьсет, шоай цIагIа, маро а маьр-дас а гулдаь хинна кIоръашш жайнашн тIадотта гIерташ яр. Согахьа хьа хьожаш саг вацар. Сай Iаьсий долча дIаяхар со ферме. Сайрийна со чуйоагIача хана юрта яьсса яр. ХьалхагIа хIара коа латташ хинна салтий хIанз цхьаннахьа - шиннахьа хьагулбенна багIар. Тхоай лоалахой коашка а отарашка а даьхна доахан дIаара хийцар аз цу бийсана. Кхыча къамех цхьа ткъаьх саг вар Мочкъий - Юрта, тха цIалгача хьагулбеллар уж. Цу шийначъа районера пIавеннавар Яков яхаш вола тха лоалахо. «Колхоза председателя дехараш кхоачашлергда аз», — аьлар цо. ХIаранена цхьанца дехкар тIа а диллар. Вешта сога-м сай Iаьсашка хьежа аьлар. Иштта къамаьлаш а даь дIан-хIан къаьстар тхо. ГIанахьа долаш санна хеталора сона айса леладер.

Iуйрийнна ферма дIа а йодаш, кулга ка хаддалца цига болх бийя, чу йоагIар со тIехьарча деношка. Цхьадола гIалгIай хинна доахан салташа дIадигар. Вешта, дукхагIбараш бешамашка гIолла ча аргIашта тIа а ухаш лелаш дар. Нувр тилла говр а яр цу доахана юкъе. Саг тIа вутацар цо шийна. Массехказа из хьалаца гIийртар салтий. Юхбирса шераш. Цо дувцар.

Февраль бетта юрт йизза салтий бар. ХIара улицах латтар салтий машинаш. Хотта болча моттигашка наьха коара хьадена гIадамаш Iодехадар цар. ХIара цIагIа массехка салте посте оттаваьвар.

Нах Iобигалехьа цхьа ди хьалха юрта гIолла говрбаьрий чакхбайлар. Бакъдац, йоахар цар, дувца къамаьлаш. Цхьаккха саг цхьаннахьа а вугаргвац йоахар. Сабаре хила, аьлдитех ма теша яхаш, цIогIарч хьекхар.

23 февралe Iуйрийнна са хилалехьа со ферме дIаяхар. Юрта йисте уллар ферма. Iаьсашта доакъар луш массехк сахьата гайра со цига. Соца болх беш хинна гIалгIай кхалнах хьа ца боагIаш говш бар. Цу гIулакха цеп ювлаш йоалар со.

Юххера а, кхы сатоха да могаш, юрта яхар со.

Гьаннара хозаш дар юрта цхьа хIама хинналга. Берий, истий цIогIарч. массе а моттигашка Iеха меца доахан — ладувгIа хала хIама дар юрта даьллар.

Тхо дахача юа а латтар салтий. Царца хинна капитан хьалхагIе а вовзаш вар сона. Со бIаргаяйча, велакъежа: — «Хьо сенна корзагIъянна?» — аьлар цо.— Ер гIалгIашта мара доагIаш дац!» ХIанз дагадагIац сона айса цунга мел аьннар. Бакъда, велар сиха-м дIадаьлар цунна. «Яле, хьай Iаьсий долча дIаIо!», — аьнна тIачайхар сона из.

— «Наташа, мичахьа бIгаб тхабараш?, — аьлар цо. Цунга фу аргда ца ховш йисар со. ХIанз сона дагадагIац оаха дийца къамаьл. Цхьанахьа а вугаргвац йоахар. Сайре хила, аьлдитех ма теша яхаш, цIогIарч хьекхар.

Нах Iобигалехьа цхьа ди хьалха юрта гIолла говрбаьрий чакхбайлар. Бакъдац, йоахар цар, дувца къамаьлаш. Цхьаккха саг цхьаннахьа а вугаргвац йоахар. Сабаре хила, аьлдитех ма теша яхаш, цIогIарч хьекхар.

23 февралe Iуйрийнна са хилалехьа со ферме дIаяхар. Юрта йисте уллар ферма. Iаьсашта доакъар луш массехк сахьата гайра со цига. Соца болх беш хинна гIалгIай кхалнах хьа ца боагIаш говш бар. Цу гIулакха цеп ювлаш йоалар со.

Юххера а, кхы сатоха да могаш, юрта яхар со.

Гьаннара хозаш дар юрта цхьа хIама хинналга. Берий, истий цIогIарч. массе а моттигашка Iеха меца доахан — ладувгIа хала хIама дар юрта даьллар.

Тхо дахача юа а латтар салтий. Царца хинна капитан хьалхагIе а вовзаш вар сона. Со бIаргаяйча, велакъежа: — «Хьо сенна корзагIъянна?» — аьлар цо.— Ер гIалгIашта мара доагIаш дац!» ХIанз дагадагIац сона айса цунга мел аьннар. Бакъда, велар сиха-м дIадаьлар цунна. «Яле, хьай Iаьсий долча дIаIо!», — аьнна тIачайхар сона из.

— «Наташа, мичахьа бIгаб тхабараш?, — аьлар цо. Цунга фу аргда ца ховш йисар со. ХIанз сона дагадагIац оаха дийца къамаьл. Цхьанахьа а вугаргвац йоахар. Сабаре хила, аьлдитех ма теша яхаш, цIогIарч хьекхар.

Дунен тIа массе моттигашка айенна ювцаш йола экологе проблема ца кхоачаш йисанзар Венгрега а. Демократеи гластностеи хьалашка маьхка бахача наха, республика общественни низаша дIахайтар Габчикова— Надьмарош яха гидрокомплекс боккхача боараме Дунай яхача хитIа хьалъеш хиларца дувзаденна шоаш цIенхаштта сагото еш хилар. Массехк шера Чехословакеи Венгреи цхьана кхоачашъеш йола из проект, цуа авторашта хетачох, кемаш делара хьалаш тоадара, электроэнерги дукхагIа яккхара, хин ерригача участке хий чухьедара кхерам дIабаккхара лаьрхIа я. Цига экологически лоархIам бола сооруженеш хьалъе а лерхI, гонахьара среда ма могга кIезигагIа цу гIишлоно бIехъергйоалаш.

ВНР общественни Iадало беча IоткъамагIа Надьмароше сунт тохараи станци хьалъяраи деш дола балхаш совцадайтад. Из да Венгре оагIорахьарча проекта дакъа кхоачаш ца дайта лерхIалга. Будапеште хилар шин оагIорахьара переговораш. Цига хьалъеш латтача гидроузла хьакъехьа шоашта дагадар дIа-юха оалаш къамаьлаш дир правительствашта керте латтараша. Ховш ма хиллара, Чехословацки оагIоно 80 процент шоай декхараш кхоачашдаьд. Дукха ха йоаццаш иштта вIашагIкхийтар ювцаш йолча, Венгерски общественноста дагайоалаш йолча, проблемай даькъе тохкамаш де болабеннача ВНР а ЧССР а Iилманхой. Из проект кхоачашъярца ювзаеннача принципиальни дукхха положенешта вIашиЙ баргтIабаьккар, бакъда белгалла тайптайпара уйлаш йолаш моттигаш а хилар. ХIара оагIоно оттайир хIанз кIоаргта тохкаш йола предложенеш. Шинна оагIонна пайдане хургьйола вариант лохаш ба уж— ховш ма дий, бухсоцаш дувцаш дар цхьана дIайолаьча проектагIа долга, цун эффективность шинна а маьхка низаш оарцагIа дахарах тийша хургья. Октябрь бутт чакхбалалехьа цIаькха вIашагIкхета лерхI цар, цига хоадам боллаш решени тIаэцаргйолаш.

СУРТА ТIА: Надьмароше йоассаенна гIишлон площадка.

МТИ—ТАСС сурт.

Наха бе болх ца хилар кхерам бий теш Монголена

Бераш деш хилара хьакъехьа дунен тIа эгтара хьалхарча моттиге я Монголи (баха нах 2,8 процент тIахIет цига). Цунга хьежжа дукхагIа я къахьегама ресурсаш а. Цунца дувзаденна болх беш болча наьха проблемех дувц Монголпресса корреспондента МНР къахьегама ресурсай Паччахьалкхен планово - экономически комитета начальника Д. Паацайс.

Укх тIехьарча хана хинначa бахача наьха переписагIа (1989 шера январь бетта) ши миллион нах бахача Монголе общественни производстве болх ца беш 27 эзар саг ва. Малашб уж? Уж цIен-ноаной, бе болх боацараш е кхыбола нах ба?

— Уж берригаш а бе болх боаца нах ба ала йиш яц. Царех дукхагIбараш дукха бераш дола ноаной, цIенноаной е зIамигача карарча берашка хьожаш бола ноаной ба (Монголе цхьан дезале юккъера пхиъ — ворхI бер да). ХIаьта цар буци общественна пайда? Цу наха юкъе ба сезонагIа болх беш бараш а.

Юххьанца хетачул чоалхенагIа да хьал. ДIаийла ел оаш: болх ца беш мукъа нах ба, хIаьта квалифицированни болхлой ца тоъаш хилар бахьан долаш дуккхача промышленни предприятешка станокаш болх ца беш латт. Кхы цхьаьккха а да хьал аттача доаккхаш. КIезигагIа нах а болаш болх беш хилча пайданегIа хургдолаш предприятеи хозрасчета тIа яларца дувзаденна хIанз болх беш барех цхьабараш мукъабовлийтаргба.

— Аз кхетадечогIа. Монголе бе болх боацаш нах бац. Бакъда, къахьегама ресурсех рациональни пайда эпара проблема из бахьан долаш аттача ялац, е шишегIа дIа а ялац. Из кхоачашъергйола никъ малагIа ба аьнна хет хьона?

— Промышленносте наха шин-кхаь сменагIа болх бергболча довла доладеннад тхо, цу гIулакхо йиш хулийтаргъя боахам лелабара кердача хьалашка довларца дувзаденна мукъабовлача наха бе болх бала. Нах кхотабенна бахача моттигашка зIамига предприятеш е йоккхийча предприятей филиалаш йоахкаргъя.

Монголе материални производстве болх беча нахах аханел дукхагIбараш юрта боахама къахьегамхой ба. Производительни низаш шоай хана дIа-са нийсдеш гIалаташ даьдар юртарча моттигашка. ХIанз алхха юрта дукхагIа ехк оаха моттигера бийдал чакхйоаккхен кийча продукци арахецеи зIамига а юккъера а предприятеш. ХIаьта хьайбашкара йоала бийдал — дулх, шура, тха — хьалха кIеззига мара кийчъяцар ше йолчча моттиге, дукхагIъяр бIаьш километраш гаьна йоккхийча городашка дIакхухьар. Из дукхагIча даькъе кхетамца дац. Цудухьа дукхагIйола бийдал ше хьахулача моттиге чакхйоаккхаргйолча довла гIерт тхо. Цо йиш хулийтаргъя юрта бе болх боацача наха къахьега моттигаш яла а.

Бакъда, цу дерригача гIулакхашка хилийта ловш дар хьахулийтаргдац, нагахьа санна, уж дукхача тайптайпарча социални гIулакхашца чIоагI ца дой, вешта аьлча, наьха вахара, быта, салаIара хьалаш тоадергдола гIулакхаш ца дой, юрта боахамера къахьегам, цох луш дар, болх бара хьалаш эргадьха тоа ца дой.

Машинаш ергйола отрасль йилла а гIерт тхо. Цига болх бе кхы тIа а нах эшарга. Юххера а, оттаеш я гIо дара боахамаш мамогга дегIадоаладара, бабцадаараши сомаши кхебара а программа. Из кхоачашъяро йиш хулийтаргъя кхы а эзараш болча наха бе болх бала.

— Монголе бе болх боаца нах ба, хIаьта Европа цхьадолча социалистически мехкашка болх бе нах тоъаш бац. ХIара шера, ховш ма хиллара, эзараш бола монгольски болхлой йIаьхха ха йоакхаш шоай балха говзал лакхъе уз мехкашка ух. Масала, дIадахача шера иштта ЧССР-е вахийтар шоай яраш санна йолча предприятешка ворхI бIаьннел совгIа. ХIанз Советски Союзе оттаеш я цу тайпара барт бара проект. Цул совгIа, цу мехкий профессионально - техниче с к и училишашка деша уж эзараш бола кагий нахи мехкарийи. Царех дукхагIбараш, балха говзал а Iомайийя, цхьан — кхаь шера шоай хургIолча специальностагIа болх беш ба. Вежарашха долча мехкий интеграци тIехь - тIехьа лакх ме лу боахама комплексе балха цу тайпара формаш лакхлургьа.

Бакъда, хьалхагIа мехка чурча бахача наьха миграционни хьинар айде дехкарийла да вай. Миграционни боламаш, вешта аьлча, бе болх боаца баха нах (малхбузера районаш) болх бе нах ца тоъача (гобийски) районашка ахаро гIо дергда къахьегама ресурсех рациональни пайда эцача паччахьалкхено могаеш йола кооперативаш, индивидуальни къахьегам, дезала подряд, аренда?

— Гьанна ширача хана денз ремесленникаши мастеровойши бокхха лоархIам болаш хиннаб монгольски халкъа вахаре. Экономикана тIехцентрализаци яр бахьан долаш уж геттара кIезига бисаб. Дуккханахьа хIанз яьссача моттигера дIадоладаза дезаш да тхо. Сона хетачогIа индивидуальни къахьегам эггара хьалха дIаболабалийта беза цIен-ноаноштеи дукха бераш долча ноаноштеи укъе.

Кооператив аьлча, тамаш я хIанз царна «сов болча наьха» проблема хоачашъе моге. ХIанз мехка бIаьи езткъеи гаргга мара яц уж. Бакъда, хIанз кооперативни болам дIаБоаржабеш, могабеш а ба. Цхьа ха яьлча цар цхьадола дакъа лоапаргда наха бе болх хилийтара юкъе. Мехка йолаш я балха моттигаш хьалъюзаш йола кхыйола резерваш а:

(Монголпресс—АПН). Улан-Батор.